

Bilancio demografico 2016 e popolazione residente per età nelle province di Grosseto e Livorno

SINTESI RELATIVA ALLA PROVINCIA DI GROSSETO

Nel 2016 continua il calo dei residenti in Maremma, anche se con intensità minore rispetto all'anno precedente. Lieve miglioramento del saldo naturale, pur sempre in campo negativo. Cresce la presenza di cittadini stranieri mentre si consolida il processo di invecchiamento della popolazione.

Popolazione residente e bilancio demografico

I residenti presenti sul suolo nazionale ammontavano ad oltre 60,6 milioni al 31 dicembre 2016, cifra inferiore di oltre 76 mila unità all'anno precedente e che vale, in termini relativi, una diminuzione dello 0,13%. L'anno si è chiuso in maniera lievemente migliore per la Toscana, dove i 3,74 milioni d'individui censiti sono circa 2.000 in meno su base tendenziale (-0,05%), con due sole province, Firenze (+0,11%) e Prato (+0,59%), a presentare un incremento di popolazione.

La popolazione residente nella provincia di Grosseto (223.045 abitanti) continua a manifestare un calo più marcato (-0,27%) rispetto sia all'ambito regionale sia nazionale, peraltro con variazioni tendenziali che, pur negative, appaiono migliori rispetto a quanto calcolato per il 2015.

L'analisi degli andamenti tendenziali per i sistemi economici locali (SEL), fa emergere l'andamento tendenziale positivo, minimo ma significativo, dell'Area Grossetana e dell'Amiata Grossetano (entrambi +0,06%), fenomeno che “cozza” con quanto rilevato per l'Albegna-Fiora (-0,65%) e per le Colline Metallifere (-0,70%).

La popolazione grossetana è “raggruppata” in oltre 104 mila famiglie ed in 135 convivenze registrate presso l'ufficio anagrafe dei comuni della provincia. Il numero medio di componenti per famiglia (2,14) è nettamente inferiore rispetto alla media toscana (2,26) ed a quella nazionale (2,32). Nel 2016 il saldo naturale è risultato negativo per 1.354 unità, valore in lieve miglioramento rispetto all'anno precedente. Il tasso di crescita naturale (-6,06‰), resta fra i più bassi considerando le

province toscane la cui media si assesta sul -4,16‰ e si pone, anche ampiamente, al di sotto della media nazionale (-2,34‰).

Il saldo migratorio totale è positivo per 747 unità ed anche questo valore è in aumento rispetto al 2015. Il tasso di crescita migratorio risulta dunque positivo (+3,34‰), in linea con la media regionale (3,63‰) ma superiore a quella nazionale (+1,08‰).

Ciò nonostante, anche nel 2016, il saldo migratorio non è stato in grado di colmare il *gap* di popolazione prodotto dal saldo naturale. La somma algebrica delle due componenti (o tasso di crescita totale) fa registrare un valore di -2,72‰, ancora una volta peggiore di quelli regionale (-0,52‰) e nazionale (-1,26‰).

In estrema sintesi, l'attrazione esercitata verso coloro che provengono da altri comuni o dall'estero è stata più che annullata da un saldo naturale di dimensioni preoccupanti.

Anche dall'analisi delle componenti del tasso naturale, ossia il tasso di natalità e quello di mortalità, emerge che la popolazione in questione è strutturalmente anziana: nascono pochi figli e, vista l'età media elevata, ne consegue una mortalità rilevante. Il tasso di natalità grossetano (6,34‰) appare ben lontano sia da quello regionale (7,19‰) sia da quello nazionale (8,01‰). Il tasso di mortalità (12,40‰) è, per di più, superiore a quello calcolato per i due più elevati livelli ma è in lieve diminuzione nel confronto con l'anno precedente.

Popolazione straniera

A fine 2016 gli stranieri residenti in Italia ammontavano a poco più di 5 milioni e rappresentavano l'8,3% del totale della popolazione presente sul suolo nazionale. Rispetto all'anno precedente se ne rileva un incremento di oltre 20 mila unità, ossia lo 0,4% in termini relativi.

I residenti stranieri in Toscana hanno superato quota 400 mila unità proprio con la fine del 2016, aumentando in un anno di un punto percentuale (+4 mila) e raggiungendo un'incidenza sulla popolazione totale pari al 10,7%, quasi 2,5 punti percentuali più elevata di quella nazionale.

Alla stessa data Grosseto ne ospitava poco più di 22 mila, con una variazione tendenziale (+1,7%) che risulta la più elevata fra i territori considerati. Guardando al 2015, l'incremento di popolazione straniera si mantiene costante a Grosseto e, fatto più importante, è in grado di "coprire" una discreta parte dell'ammanto dovuto al saldo naturale, anche se non ai livelli e con l'entità di qualche anno fa. Il peso della popolazione straniera è pari a poco più di dieci punti percentuali.

Il contesto comunale

In tutti i comuni il saldo naturale risulta negativo, in parole povere le morti hanno superato le nascite. Inoltre, in più del 70% dei comuni, il numero delle morti è più che doppio rispetto a quello delle nascite; addirittura in alcuni casi limite, quali quelli di due piccoli comuni, Castell’Azzara e Semproniano, il numero delle morti supera, rispettivamente, di ben 12 e 6 volte quello delle nascite. Grazie all’apporto di chi proviene da altri comuni italiani o dall’estero, il saldo migratorio totale è positivo nella maggior parte dei comuni, col tasso migratorio interno che risulta quasi sempre inferiore al tasso migratorio dall’estero.

Sono 7 i comuni grossetani che, andando contro la tendenza dell’intera provincia, vedono aumentare il numero di residenti rispetto all’anno precedente: in termini di variazioni tendenziali, si va dal +1,73% di Castel del Piano al +0,07% di Grosseto. Fra i 21 comuni che evidenziano un calo della popolazione, su tutti balza all’occhio il pessimo andamento di Monterotondo Marittimo (-3,14%).

Ci sono poi comuni che, assieme ad un saldo/tasso naturale negativo¹, presentano un saldo/tasso migratorio anch’esso negativo, talvolta di minima entità, ed è il caso dell’Isola del Giglio e di Magliano in Toscana; talvolta preoccupante, come avviene per Scansano, Roccalbegna e, soprattutto, Monterotondo Marittimo.

Quest’ultimo è anche il comune che accusa la peggior flessione in tutta la provincia di Grosseto per quanto concerne la popolazione straniera residente (-7,4%), altri 6 comuni presentano lo stesso andamento ma con scostamenti decisamente meno evidenti. Per contro, si rilevano importanti aumenti dei residenti con “passaporto non italiano” a Capalbio (+10,8%), Campagnatico (+22,9%) e Semproniano (+35,4%).

¹ Situazione che si riscontra in tutte le municipalità.

Provincia di Grosseto: popolazione residente al 31/12/2016 e variazioni tendenziali. Dati comunali						
<i>Comuni</i>	31/12/2015	31/12/2016			Saldo	Variazione %
	Totale	Maschi	Femmine	Totale		
Arcidosso	4.285	2.086	2.209	4.295	10	0,23
Campagnatico	2.412	1.235	1.215	2.450	38	1,58
Capalbio	4.129	1.992	2.113	4.105	-24	-0,58
Castel del Piano	4.690	2.321	2.450	4.771	81	1,73
Castell'Azzara	1.476	696	754	1.450	-26	-1,76
Castiglione della Pescaia	7.308	3.578	3.709	7.287	-21	-0,29
Cinigiano	2.618	1.263	1.317	2.580	-38	-1,45
Civitella Paganico	3.154	1.570	1.603	3.173	19	0,60
Follonica	21.605	10.087	11.356	21.443	-162	-0,75
Gavorrano	8.580	4.148	4.387	8.535	-45	-0,52
Grosseto	82.087	39.072	43.071	82.143	56	0,07
Isola del Giglio	1.442	760	676	1.436	-6	-0,42
Magliano in Toscana	3.619	1.712	1.872	3.584	-35	-0,97
Manciano	7.354	3.540	3.786	7.326	-28	-0,38
Massa Marittima	8.375	3.975	4.356	8.331	-44	-0,53
Monte Argentario	12.660	6.111	6.459	12.570	-90	-0,71
Montieri	1.204	618	568	1.186	-18	-1,50
Orbetello	14.878	7.003	7.841	14.844	-34	-0,23
Pitigliano	3.818	1.798	1.997	3.795	-23	-0,60
Roccalbegna	1.044	524	500	1.024	-20	-1,92
Roccastrada	9.199	4.493	4.673	9.166	-33	-0,36
Santa Fiora	2.622	1.286	1.325	2.611	-11	-0,42
Scansano	4.427	2.172	2.182	4.354	-73	-1,65
Scarlino	3.847	1.932	1.910	3.842	-5	-0,13
Seggiano	961	470	495	965	4	0,42
Sorano	3.428	1.654	1.727	3.381	-47	-1,37
Monterotondo Marittimo	1.371	682	646	1.328	-43	-3,14
Semproniano	1.059	522	548	1.070	11	1,04
Totale provincia	223.652	107.300	115.745	223.045	-607	-0,27
Toscana	3.744.398	1.802.884	1.939.553	3.742.437	-1.961	-0,05
Italia	60.665.551	29.445.741	31.143.704	60.589.445	-76.106	-0,13

Elaborazione Centro Studi e Ricerche CCAA Maremma e Tirreno su dati ISTAT

Provincia di Grosseto: principali voci del bilancio demografico, anno 2016. Dati comunali

Comune	Nati	Morti	Saldo Naturale	Iscritti da altri comuni	Iscritti dall'estero	Altri iscritti	Cancellati per altri comuni	Cancellati per l'estero	Altri cancellati	Saldo migratorio totale
Arcidosso	31	55	-24	132	38	20	114	14	28	34
Campagnatico	18	33	-15	71	57	6	73	2	6	53
Capalbio	24	59	-35	94	32	3	104	10	4	11
Castel del Piano	38	76	-38	170	54	8	109	4	0	119
Castell'Azzara	3	39	-36	28	8	2	24	4	0	10
Castigl. della P.	39	79	-40	170	69	15	207	8	20	19
Cinigiano	16	42	-26	60	65	5	114	14	14	-12
Civitella Pag.	18	37	-19	117	45	8	88	14	30	38
Follonica	107	269	-162	459	80	40	456	71	52	0
Gavorrano	49	107	-58	261	53	26	251	13	63	13
Grosseto	568	924	-356	1.444	478	160	1.175	201	294	412
Isola del Giglio	6	11	-5	34	8	2	38	6	1	-1
Magliano in T.	17	50	-33	67	25	4	93	0	5	-2
Manciano	55	115	-60	144	47	10	129	19	21	32
Massa M.ma	51	125	-74	189	60	9	160	43	25	30
Monte Argent.	86	128	-42	220	40	11	266	35	18	-48
Montieri	10	21	-11	38	22	1	47	7	14	-7
Orbetello	96	163	-67	317	55	23	305	28	29	33
Pitigliano	25	53	-28	59	18	3	56	14	5	5
Roccalbegna	8	18	-10	16	18	2	30	4	12	-10
Roccastrada	63	97	-34	197	81	30	208	29	70	1
Santa Fiora	11	38	-27	77	26	9	65	5	26	16
Scansano	22	73	-51	92	27	17	118	30	10	-22
Scarlino	25	31	-6	169	21	8	166	7	24	1
Seggiano	6	13	-7	30	16	4	33	2	4	11
Sorano	14	67	-53	68	8	0	63	6	1	6
Monter. M.mo	6	20	-14	33	10	4	63	8	5	-29
Semproniano	4	27	-23	31	42	0	18	8	13	34
Totale provincia	1.416	2.770	-1.354	4.787	1.503	430	4.573	606	794	747

Elaborazione Centro Studi e Ricerche CCAA Maremma e Tirreno su dati ISTAT

Provincia di Grosseto: principali tassi demografici, anno 2016. Dati comunali

Comune	Tasso di natalità ‰	Tasso di mortalità ‰	Tasso di crescita naturale ‰	Tasso di crescita migratorio ‰	Tasso di crescita totale ‰	Tasso migratorio interno ‰	Tasso migratorio estero ‰	Tasso migratorio per altri motivi ‰
Arcidosso	7,23	12,82	-5,59	7,93	2,33	4,20	5,59	-1,86
Campagnatico	7,40	13,57	-6,17	21,80	15,63	-0,82	22,62	0,00
Capalbio	5,83	14,33	-8,50	2,67	-5,83	-2,43	5,34	-0,24
Castel del Piano	8,03	16,07	-8,03	25,16	17,12	12,90	10,57	1,69
Castell'Azzara	2,05	26,66	-24,61	6,84	-17,77	2,73	2,73	1,37
Castiglione della Pescaia	5,34	10,83	-5,48	2,60	-2,88	-5,07	8,36	-0,69
Cinigiano	6,16	16,16	-10,00	-4,62	-14,62	-20,78	19,62	-3,46
Civitella Paganico	5,69	11,70	-6,01	12,01	6,01	9,17	9,80	-6,95
Follonica	4,97	12,50	-7,53	0,00	-7,53	0,14	0,42	-0,56
Gavorrano	5,73	12,50	-6,78	1,52	-5,26	1,17	4,67	-4,32
Grosseto	6,92	11,25	-4,34	5,02	0,68	3,28	3,37	-1,63
Isola del Giglio	4,17	7,64	-3,47	-0,69	-4,17	-2,78	1,39	0,69
Magliano in Toscana	4,72	13,88	-9,16	-0,56	-9,72	-7,22	6,94	-0,28
Manciano	7,49	15,67	-8,17	4,36	-3,81	2,04	3,81	-1,50
Massa Marittima	6,11	14,96	-8,86	3,59	-5,27	3,47	2,04	-1,92
Monte Argentario	6,82	10,15	-3,33	-3,80	-7,13	-3,65	0,40	-0,55
Montieri	8,37	17,57	-9,21	-5,86	-15,06	-7,53	12,55	-10,88
Orbetello	6,46	10,97	-4,51	2,22	-2,29	0,81	1,82	-0,40
Pitigliano	6,57	13,92	-7,36	1,31	-6,04	0,79	1,05	-0,53
Roccalbegna	7,74	17,41	-9,67	-9,67	-19,34	-13,54	13,54	-9,67
Roccastrada	6,86	10,56	-3,70	0,11	-3,59	-1,20	5,66	-4,36
Santa Fiora	4,20	14,52	-10,32	6,12	-4,20	4,59	8,03	-6,50
Scansano	5,01	16,63	-11,62	-5,01	-16,63	-5,92	-0,68	1,59
Scarlino	6,50	8,06	-1,56	0,26	-1,30	0,78	3,64	-4,16
Seggiano	6,23	13,50	-7,27	11,42	4,15	-3,12	14,54	0,00
Sorano	4,11	19,68	-15,57	1,76	-13,81	1,47	0,59	-0,29
Monterotondo M.mo	4,45	14,82	-10,37	-21,49	-31,86	-22,23	1,48	-0,74
Semproniano	3,76	25,36	-21,61	31,94	10,33	12,21	31,94	-12,21
Totale provincia	6,34	12,40	-6,06	3,34	-2,72	0,96	4,02	-1,63
Toscana	7,19	11,35	-4,16	3,63	-0,52	1,31	4,04	-1,72
Italia	8,01	10,68	-2,34	1,08	-1,26	-0,31	2,37	-0,98

Elaborazione Centro Studi e Ricerche CCIAA Maremma e Tirreno su dati ISTAT

Provincia di Grosseto: popolazione straniera residente, variazione % tendenziale ed incidenza % sulla popolazione totale. Dati comunali						
	2015	2016		Variazione % tendenziale	Incidenza % su totale residenti	
	Totale	Maschi	Femmine			Totale
Arcidosso	709	383	340	723	2,0	16,83
Campagnatico	166	120	84	204	22,9	8,33
Capalbio	619	296	329	625	1,0	15,23
Castel del Piano	756	423	415	838	10,8	17,56
Castell'Azzara	107	53	63	116	8,4	8,00
Castiglione della Pescaia	516	243	313	556	7,8	7,63
Cinigiano	484	232	255	487	0,6	18,88
Civitella Paganico	534	298	254	552	3,4	17,40
Follonica	1.817	719	1.027	1.746	-3,9	8,14
Gavorrano	893	434	476	910	1,9	10,66
Grosseto	7.204	3.139	4.226	7.365	2,2	8,97
Isola del Giglio	129	59	71	130	0,8	9,05
Magliano in Toscana	255	103	162	265	3,9	7,39
Manciano	965	480	513	993	2,9	13,55
Massa Marittima	997	536	519	1.055	5,8	12,66
Monte Argentario	703	267	417	684	-2,7	5,44
Montieri	368	200	159	359	-2,4	30,27
Orbetello	1.109	457	662	1.119	0,9	7,54
Pitigliano	198	80	128	208	5,1	5,48
Roccalbegna	112	63	50	113	0,9	11,04
Roccastrada	1.255	647	572	1.219	-2,9	13,30
Santa Fiora	349	161	181	342	-2,0	13,10
Scansano	726	342	367	709	-2,3	16,28
Scarlino	277	138	150	288	4,0	7,50
Seggiano	162	73	91	164	1,2	16,99
Sorano	251	95	154	249	-0,8	7,36
Monterotondo Marittimo	336	178	133	311	-7,4	23,42
Semproniano	96	71	59	130	35,4	12,15
Totale provincia	22.093	10.290	12.170	22.460	1,7	10,07
Toscana	396.219	185.707	214.663	400.370	1,0	10,70
Italia	5.026.153	2.404.129	2.642.899	5.047.028	0,4	8,33

Elaborazione Centro Studi e Ricerche CCIAA Maremma e Tirreno su dati ISTAT

Frequenze delle età della popolazione grossetana Confronto 2007-2017

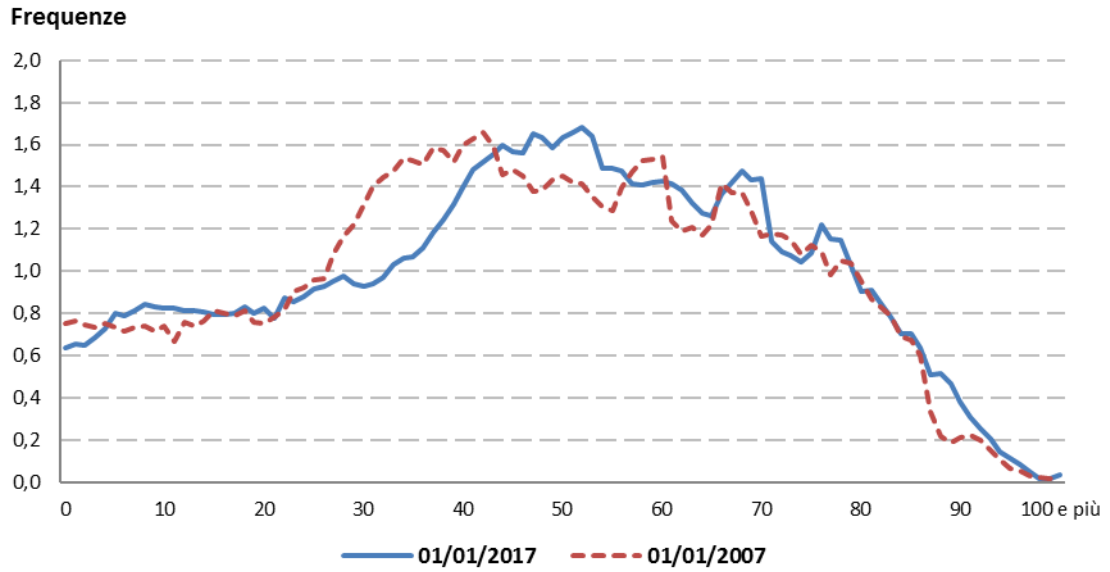

Elaborazione Centro Studi e Ricerche CCIAA Maremma e Tirreno su dati ISTAT

Piramide per età polazione grossetana al 01/01/2017

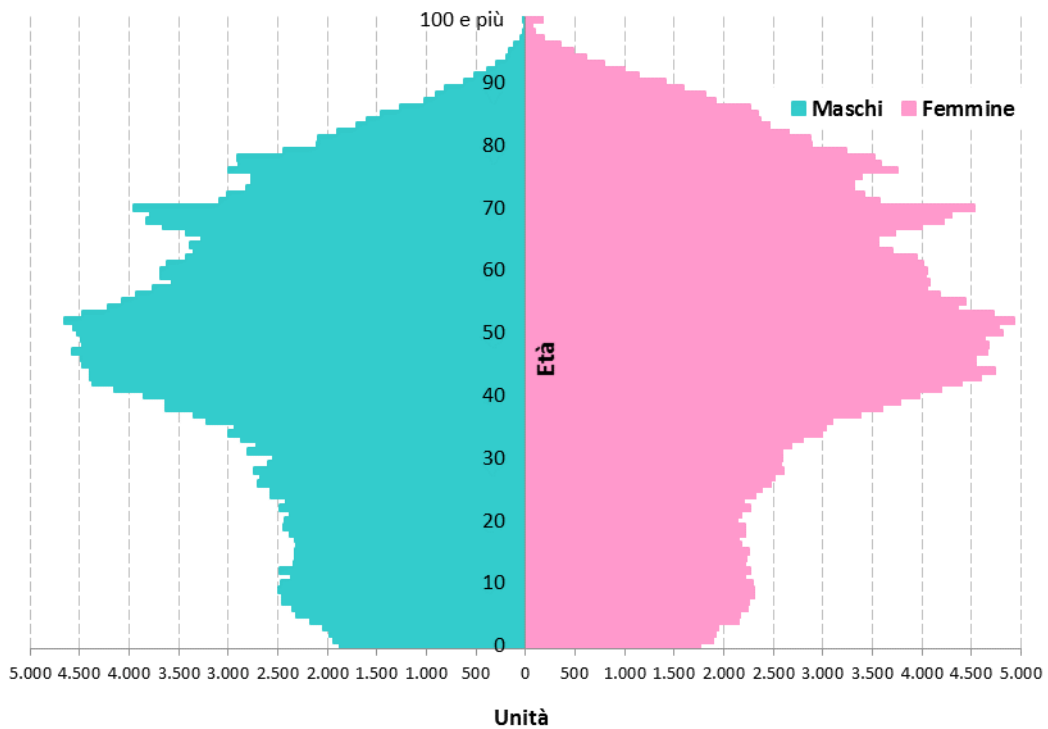

Elaborazione Centro Studi e Ricerche CCIAA Maremma e Tirreno su dati ISTA